

Ausbau der Landesstraße L01 OD Schönberg Erneute Vorlage der Planungsvereinbarung SBA/Stadt Schönberg und Grundsatzbeschluss zur Vergabe

| | |
|---|---|
| <i>Amt Schönberger Land</i> Fachbereich IV <i>Datum</i> 02.10.2020 | <i>Bearbeitung:</i> Gundela Prahl <i>Bearbeiter/in-Telefonnr.:</i> 038828/330-1402 |
|---|---|

| <i>Beratungsfolge</i> | <i>Geplante Sitzungstermine</i> | <i>Ö / N</i> |
|--|-------------------------------------|--------------|
| Finanzausschuss der Stadt Schönberg (Vorberatung) | 19.08.2021 | Ö |
| Hauptausschuss der Stadt Schönberg (Vorberatung) | 24.08.2021 | Ö |
| Stadtvertretung Schönberg (Entscheidung) | 26.08.2021 | Ö |

Sachverhalt

Für den Ausbau der Landesstraße L01 OD Schönberg Ratzeburger Straße wird der Stadt vom Straßenbauamt eine jetzt neu 2021 und gemeinsam überarbeitete Planungsvereinbarung zur Beschlussfassung vorgelegt. Damit der Stadt signalisiert wird, dass das Straßenbauamt diese vorliegende Vereinbarung trägt, ist die Vereinbarung am 15.06.2021 vom Straßenbauamt unterzeichnet worden. Unter anderem wurden die vorläufigen anteiligen Baukosten und Planungskosten angepasst.

Zur Absicherung der Planungskosten sind für den 1. Nachtrag Haushaltsmittel angemeldet, so dass 300.000,00 EUR brutto zur Beauftragung der Planung zur Verfügung stehen.

Für den Teil der Baumaßnahme, den die Stadt zu 100% als Baulastträger finanzieren muss, wurde beim Straßenbauamt diese Maßnahme zur Förderung angemeldet. Eine Bestätigung der Aufnahme zur Förderung liegt vor. Der Förderantrag kann dann mit Erstellung der Planung gestellt werden. Da es eine gemeinschaftliche Maßnahme mit dem Straßenbauamt ist, kann eine Förderung bis zu 75 % erfolgen. Nicht förderfähig sind Planungsleistungen und leider auch nicht die Beleuchtung. Für die Beleuchtung wird ein gesonderter Förderantrag gestellt.

Beschlussvorschlag

1. Der Beschluss der Stadtvertretung vom 07.05.2019 zum Abschluss der Planungsvereinbarung wird aufgehoben.
2. Die Stadtvertretung Schönberg beschließt für den gemeinsamen Ausbau der Ratzeburger Straße in Schönberg zur Erstellung der erforderlichen Planungen, zur Teilung und Abgeltung der Planungskosten den Abschluss der vorliegenden Planungsvereinbarung mit dem Straßenbauamt. Die Anlage Planungsvereinbarung ist Bestandteil des Beschlusses.

3. Entsprechend der getroffenen Vereinbarung wird das Amt beauftragt die Vergabeverfahren einschließlich der Vergabeentscheidung und Zuschlagserteilung für die Leistungen durchzuführen. Die Auftragserteilung hat entsprechend der Hauptsatzung der Stadt Schönberg zu erfolgen.

Finanzielle Auswirkungen

| GESAMTKOSTEN | AUFWAND/AUSZAHLUNG IM LFD. HH-JAHR | AUFWAND/AUSZAHLUNG JÄHRL. | ERTRAG/EINZAHLUNG JÄHRL. |
|---------------------|---|--------------------------------------|-------------------------------------|
| 300.000,00 € | 00,00 € | 00,00 € | 00,00 € |

| FINANZIERUNG DURCH | | VERANSCHLAGUNG IM HAUSHALTSPLAN | |
|---------------------------|-------------|--|-------------|
| Eigenmittel | 99.500,00 € | Im Ergebnishaushalt | Ja / Nein |
| Kreditaufnahme | 00,00 € | Im Finanzhaushalt | Ja / Nein |
| Förderung | 00,00 € | | |
| Erträge | 00,00 € | Produktsachkonto | 54101.096.8 |
| Beiträge | 00,00 € | | |

Anlage/n

| | |
|---|-----------------------------------|
| 1 | Planungsvereinbarung (öffentlich) |
|---|-----------------------------------|

Planungsvereinbarung

zum

Ausbau der Landesstraße L 01 OD Schönberg, Ratzeburger Straße

zwischen der
Stadt Schönberg
Am Markt 1
23923 Schönberg

endvertreten durch
Bürgermeister
Herrn Stephan Korn

nachfolgend bezeichnet als **– Stadt –**

und dem
Land Mecklenburg-Vorpommern

vertreten durch das
Straßenbauamt Schwerin
Pampower Straße 68
19061 Schwerin

endvertreten durch den
Amtsleiter des Straßenbauamtes Schwerin
Herrn Ltd. BD Stefan Anker

nachfolgend bezeichnet als **– Straßenbauverwaltung (SBV) –**

I. Allgemeines

§ 1 Gegenstand und Grundlagen der Vereinbarung

- (1) Die Stadt Schönberg und die Straßenbauverwaltung kommen überein, zur Verbesserung der Verkehrsverhältnisse den Ausbau der Ortsdurchfahrt im Zuge der Landesstraße 01, Ortsdurchfahrt Schönberg, im Abschnitt 60, km 0,143 bis Abschnitt 60, km 0,957 (Ratzeburger Straße) als Gemeinschaftsmaßnahme zu realisieren.
- (2) Hierzu ist es erforderlich, entsprechende Plan- und Bauunterlagen zu erstellen. Inhalt dieser Vereinbarung ist die Regelung zur Teilung und Abgeltung der Planungs- und Baukosten zwischen der Stadt und der Straßenbauverwaltung.
- (3) Art und Umfang der Maßnahme sind im Vorentwurf, in der Genehmigungsunterlage bzw. im Bauentwurf des Ingenieurbüros „Ingenieurbüro Möller“ aus Grevesmühlen im Auftrag der Stadt festgelegt.
- (4) Der Umfang der Maßnahme wird vorläufig gemäß Anlage 1 (Übersichtsplan) festgelegt. Inhalt des Entwurfes sind die folgenden Leistungen:
 - die Objektplanung der Verkehrsanlage (Lph. 1-9 gem. HOAI),
 - die landschaftspflegerische Begleitplanung,
 - ökologische Sondergutachten,
 - Leistungen des Technischen Umweltschutzes,
 - Vermessung
 - Baugrunduntersuchungen
 - Sicherheitsaudit
 - Beweissicherung
- (5) Grundlage der Vereinbarung sind das Straßen- und Wegegesetz des Landes Mecklenburg-Vorpommern sowie die sonst für die Straßenbauverwaltung geltenden Vorschriften und Richtlinien in der bei Vertragsabschluss gültigen Fassung.

§ 2 Durchführung der Baumaßnahme

- (1) Die Stadt führt die Planung im Einvernehmen mit der Straßenbauverwaltung durch. Die Stadt ist für die Planung und für die Durchführung des erforderlichen Genehmigungsverfahrens zuständig (Leistungsphase 1 - 9 gem. HOAI 2013).
- (2) Die Stadt übergibt der Straßenbauverwaltung vor Ausschreibungsbeginn der Bauleistungen eine bestätigte und genehmigungsfähige Unterlage gemäß § 45 Abs. 6 StrWG-MV (Verzicht auf Planfeststellung und Plangenehmigung).
- (3) Die Stadt hat für ihre Kostenanteile (Baukosten) beim SBA einen Fördermittelantrag nach dem KommStraBauRL MV bei der zuständigen Behörde zu stellen.
- (4) Die sich aus der Ausschreibung, Vergabe, Baudurchführung bzw. Bauoberleitung ergebenden Kostenanteile der Stadt und der Straßenbauverwaltung werden gesondert in einer separaten Kostenteilungsvereinbarung geregelt. Diese Vereinbarung ist noch vor Beginn der Ausschreibung und Vergabe von den Partnern der Gemeinschaftsmaßnahme zu unterzeichnen.
- (5) Mit Durchführung der Maßnahme soll vorbehaltlich der zur Verfügung stehenden Baumittel voraussichtlich im Jahr 2022 begonnen werden.

II. Kostenverteilung

§ 3 Grunderwerb

- (1) Der Grunderwerb für Flächen in der Baulast der Stadt wird von der Stadt durchgeführt. Die Kosten trägt die Stadt.
- (2) Der Grunderwerb für Flächen in der Baulast des Landes wird von der Straßenbauverwaltung durchgeführt. Die Kosten trägt die Straßenbauverwaltung.
- (3) Werden vorhandene Flächen in Baulast der Stadt, durch Flächen des Landes verdrängt, wird der notwendige Grunderwerb durch die Straßenbauverwaltung durchgeführt. Die Kosten trägt die Straßenbauverwaltung.
- (4) Gemeinschaftlicher Grunderwerb wird durch die Stadt getätigt. Die Kosten sind zwischen Straßenbauverwaltung und Stadt im Verhältnis der entsprechenden Breiten der Verkehrsflächen aufzuteilen.

§ 4 Planungskosten

- (1) Die erforderlichen Planungsleistungen gemäß § 1 (4) und § 4 (4) werden durch die Stadt nach geltendem Vergaberecht beauftragt und abgerechnet.
- (2) Die Straßenbauverwaltung erstattet der Stadt die Honorarkosten für die Leistungen gemäß § 1 (4) im Verhältnis der Bausummen für die in ihrer Baulast liegenden Anteile. Berechnungsgrundlage für die Abrechnung der Planungsleistungen ist das Ergebnis der Kostenberechnung.
- (3) Die anteiligen Bausummen werden vorläufig auf der Grundlage der Kostenannahme gemäß Anlage 2 geschätzt und gerundet. Die Verteilquote der Lose 1 und 2 findet auf die Planungskosten Anwendung. Die vorläufigen Baukosten Los 1 und Los 2 betragen gemäß Anlage 2 netto 1.919.000,00 EUR. Diese verteilen sich wie folgt:

| | | |
|------------------------------|------------------|-----------|
| Straßenbauverwaltung: | 1.283.000,00 EUR | (66,86 %) |
| Stadt: | 636.000,00 EUR | (33,14 %) |

- (4) Die Kosten für die Planungsleistungen werden auf der Grundlage der Kostenannahme vorläufig wie folgt ermittelt:

| | |
|---|----------------------------|
| Objektplanung Verkehrsanlage (Lph. 1-9 gem. HOAI) | 192.000,00 € |
| landschaftspflegerische Begleitplanung | 10.000,00 € |
| ökologische Sondergutachten | 7.500,00 € |
| Leistungen des Technischen Umweltschutzes, | 5.500,00 € |
| Vermessung | 8.000,00 € |
| Baugrunduntersuchungen | 12.500,00 € |
| Sicherheitsaudit | 6.500,00 € |
| Beweissicherung | 7.500,00 € |
| <u>Summe aller Planungskosten Netto</u> | <u>249.500,00 €</u> |

Die Straßenbauverwaltung erstattet der Stadt gemäß §4 (3) anteilig Planungskosten vorbehaltlich der endgültigen Abrechnung:

| | | |
|----------------------------|---|--------------------|
| 66,86 % von 249.500,00 EUR | = | netto 166.815,70 € |
| Gerundet | = | netto 167.000,00 € |

§ 5 Zahlungspflicht und Abrechnung

(1) Die Straßenbauverwaltung verpflichtet sich, den nach dieser Vereinbarung auf sie entfallenden Kostenanteil zu übernehmen. Die Verpflichtung zur Kostenübernahme gilt auch für Kostenerhöhungen, die sich aus der Ermittlung der geschätzten Bausumme im Zuge der weiteren Planungen ergeben können. Eine Kostenüberschreitung >10 % ist der Straßenbauverwaltung rechtzeitig anzuzeigen und bedarf deren Genehmigung.

(2) Der Auftragnehmer rechnet die Kosten der Lose direkt bei den Vertragspartnern ab.

Los 1 einschl. Anteil BE SBA Schwerin

Los 2 einschl. Anteil BE Stadt Schönberg

(3) Für die Realisierung der geplanten Maßnahme ist, nach Vorlage des geprüften Bauentwurfes, eine gesonderte Vereinbarung über die Ausschreibung, Vergabe, Bauausführung bzw. Bauüberwachung und den daraus resultierenden Kostenanteilen zwischen der Straßenbauverwaltung und der Stadt abzuschließen. Diese Vereinbarung ist noch vor Beginn der Ausschreibung und Vergabe von den Partnern der Gemeinschaftsmaßnahme

Los 1 SBA Schwerin

Los 2 Stadt Schönberg

zu unterzeichnen.

(4) Die Kostenanteile werden im Zuge der Projektbearbeitung und Bauausführung konkretisiert. Die endgültige Abrechnung der Honorare erfolgt auf der Grundlage der Kostenberechnung (im Zuge der Kostenteilungsvereinbarung). Über- oder Unterzahlungen der Verwaltungskosten werden mit den Abschlagsrechnungen verrechnet.

III. Sonstige Regelungen

§ 6 Schriftform

- (1) Änderungen und Ergänzungen zu dieser Vereinbarung bedürfen der Schriftform.
- (2) Sollten einzelne Bestimmungen dieser Vereinbarung unwirksam sein oder aus tatsächlichen oder rechtlichen Gründen nicht durchgeführt werden können, ohne dass damit die Aufrechterhaltung der Vereinbarung für einen Partner unzumutbar wird, werden dadurch die übrigen Bestimmungen der Vereinbarung nicht berührt. Das Gleiche gilt falls sich eine Regelungslücke zeigen sollte. Anstelle der unwirksamen oder undurchführbaren Bestimmungen oder zur Ausführung einer Regelungslücke ist eine Bestimmung zu vereinbaren, die dem von den Parteien angestrebten Zweck am nächsten kommt.
- (3) Folgende Anlagen sind Bestandteil dieser Vereinbarung:
 - Anlage 1: Übersichtslageplan
 - Anlage 2: Vorläufige Kostenannahme
- (4) Diese Planungsvereinbarung ist zweifach gefertigt. Die Vertragspartner erhalten jeweils eine Ausfertigung.

Für die Stadt Schönberg

Für die Straßenbauverwaltung
Straßenbauamt Schwerin

Schönberg, den.....

Schwerin, den *15.06.2021*.....

Bürgermeister
Herr Korn

[Handwritten Signature]
Amtsleiter
Herr Anker



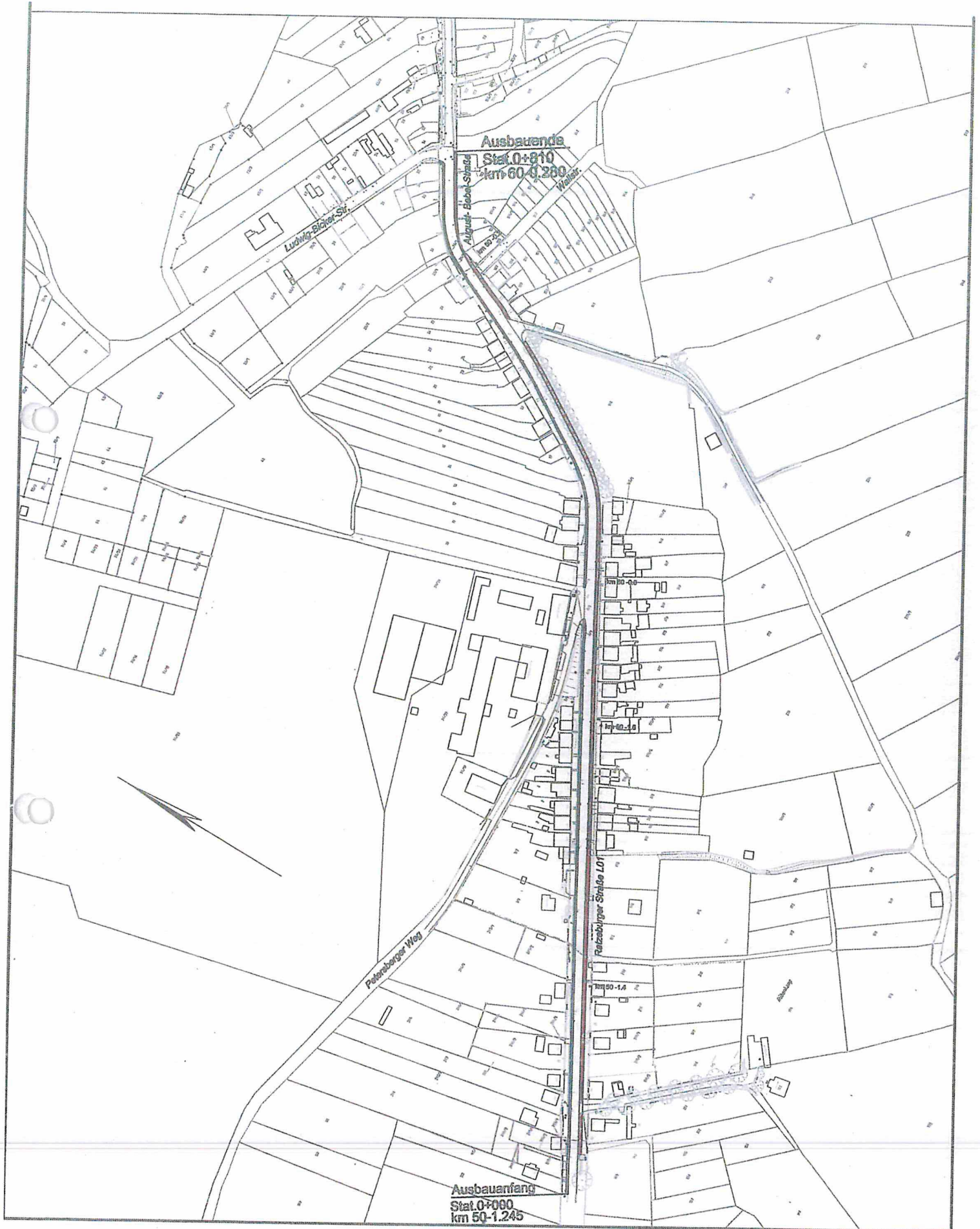

Nettokosten - Verteilung SBA / Gemeinde

| | Gesamt | SBA | Stadt |
|-----------------------------|----------------------------------|---------------------------------|-------------------------------|
| Los 1.1 Baustelleneinr. | 170.000,00 € <i>100,00%</i> | 113.658,16 € <i>66,86%</i> | 56.341,84 € <i>33,14%</i> |
| Los 1.2 Straßenbau | 1.283.000,00 € | 1.283.000,00 € | |
| Los 2 Gehweg+Beleuchtung | 636.000,00 € | | 636.000,00 € |
| Summe Los 2 + 1.2 | 1.919.000,00 € <i>100,00%</i> | 1.283.000,00 € <i>66,86%</i> | 636.000,00 € <i>33,14%</i> |
| Summe netto | 2.089.000,00 € | 1.396.658,16 € | 692.341,84 € |
| Summe brutto | 2.485.910,00 € <i>100,00%</i> | 1.662.023,20 € <i>66,86%</i> | 823.886,80 € <i>33,14%</i> |

Ausbau der L 01 OD Schönberg - Ratzeburger Straße

Ausbaulänge 825 m ohne Kanalbau SW/TW

Vorläufige Kostenschätzung

Straßenbau und Gehwege

Datum: 18.05.2021

| Pos. | Bezeichnung | Menge | Einheit | E.-Preis | Gesamt |
|------------|--|--------------|---------|-----------|-----------------------|
| 1. | Verkehrsanlagen - Fahrbahn | (SBA) | | | |
| 1.1 | Baustelleneinr., Schutz- u. Sicherungsarbeiten | | | | |
| 1.1.001 | Baustelleneinrichtung | 1,000 | Psch | 80.000,00 | 80.000,00 € |
| 1.1.002 | Verkehrssicherung während der Bauzeit | 1,000 | Psch | 55.000,00 | 55.000,00 € |
| 1.1.003 | Sicherung vorh. Leitungen | 1,000 | Psch | 35.000,00 | 35.000,00 € |
| | 1.1 Teilsumme BE, Schutz- u. Sicherungsarbeiten | | | | 170.000,00 € |
| 1.2 | Straßenbauarbeiten - Fahrbahn | | | | |
| 1.2.001 | Asphalt aufnehmen | 2.800,000 | m2 | 15,00 | 42.000,00 € |
| 1.2.002 | Kleinpflaster Granit aufnehmen | 2.700,000 | m2 | 15,00 | 40.500,00 € |
| 1.2.003 | Bordanlage aufnehmen | 1.400,000 | m | 8,00 | 11.200,00 € |
| 1.2.004 | Oberbodenabtrag | 240,000 | m3 | 18,00 | 4.320,00 € |
| 1.2.005 | Bodenaushub | 4.000,000 | m3 | 16,00 | 64.000,00 € |
| 1.2.006 | Planum herstellen | 6.000,000 | m2 | 2,00 | 12.000,00 € |
| 1.2.007 | Frostschuttschicht | 1.750,000 | m3 | 32,00 | 56.000,00 € |
| 1.2.008 | Schottertragschicht | 900,000 | m3 | 45,00 | 40.500,00 € |
| 1.2.009 | Verfestigung | 6.000,000 | m2 | 20,00 | 120.000,00 € |
| 1.2.010 | Asphalttragschicht 10 cm | 5.500,000 | m2 | 14,00 | 77.000,00 € |
| 1.2.011 | Asphaltbinderschicht 6 cm | 5.450,000 | m2 | 13,00 | 70.850,00 € |
| 1.2.012 | Asphaltdeckschicht 4 cm | 5.360,000 | m2 | 12,00 | 64.320,00 € |
| 1.2.013 | Hoch- und Rundborde | 1.650,000 | m | 40,00 | 66.000,00 € |
| 1.2.014 | Pflasterrinne 2-reihig Großpflaster | 1.650,000 | m | 115,00 | 189.750,00 € |
| 1.2.015 | Oberbodenandeckung | 100,000 | m3 | 25,00 | 2.500,00 € |
| 1.2.016 | Drainageleitung | 1.650,000 | m | 30,00 | 49.500,00 € |
| 1.2.017 | Angleichen an Bestand | 1,000 | Psch | 50.000,00 | 50.000,00 € |
| 1.2.018 | Anpassung Schächte | 1,000 | Psch | 20.000,00 | 20.000,00 € |
| 1.2.019 | Straßenabläufe inkl. Anschlussleitung | 40,000 | Stück | 600,00 | 24.000,00 € |
| 1.2.020 | RW Kanal Neu | 825,000 | m | 320,00 | 264.000,00 € |
| 1.2.021 | Markierung / Beschilderung | 1,000 | Psch | 15.000,00 | 15.000,00 € |
| | 1.2 Teilsumme Straßenbauarbeiten - Fahrbahn | | | | 1.283.440,00 € |
| | 1. Zwischensumme Verkehrsanlagen - Fahrbahn | | | | 1.453.440,00 € |

Ausbau der L 01 OD Schönberg - Ratzeburger Straße

Ausbaulänge 825 m ohne Kanalbau SW/TW

Vorläufige Kostenschätzung

Straßenbau und Gehwege

Datum: 18.05.2021

| Pos. | Bezeichnung | Menge | Einheit | E.-Preis | Gesamt |
|---|--|----------------|---------|------------|-----------------------|
| 2. | Verkehrsanlagen - Gehweg - Beleuchtung | (Stadt) | | | |
| 2.1 | Gehweg und Gemeinsamer Geh- Radweg | | | | |
| 2.1.001 | Plattenbelag aufnehmen | 960,000 | m2 | 7,00 | 6.720,00 € |
| 2.1.002 | Beton aufnehmen | 100,000 | m2 | 25,00 | 2.500,00 € |
| 2.1.003 | Wildpflaster aufnehmen | 1.000,000 | m2 | 15,00 | 15.000,00 € |
| 2.1.004 | Betonpflaster aufnehmen | 700,000 | m2 | 10,00 | 7.000,00 € |
| 2.1.005 | Rasenkanten aufnehmen | 3.000,000 | m | 7,00 | 21.000,00 € |
| 2.1.006 | Rasengittersteine aufnehmen | 100,000 | m2 | 10,00 | 1.000,00 € |
| 2.1.007 | Oberbodenabtrag | 450,000 | m3 | 18,00 | 8.100,00 € |
| 2.1.008 | Bodenaushub | 1.450,000 | m3 | 16,00 | 23.200,00 € |
| 2.1.009 | Planum herstellen | 4.125,000 | m2 | 2,00 | 8.250,00 € |
| 2.1.010 | Schottertragschicht | 620,000 | m3 | 42,00 | 26.040,00 € |
| 2.1.011 | Frostschuttschicht | 1.280,000 | m3 | 32,00 | 40.960,00 € |
| 2.1.012 | Betonpflaster Rehna "Gelb" | 4.125,000 | m2 | 38,00 | 156.750,00 € |
| 2.1.013 | Findlingspflaster | 1.000,000 | m2 | 120,00 | 120.000,00 € |
| 2.1.014 | Stellplätze Pkw | 250,000 | m2 | 90,00 | 22.500,00 € |
| 2.1.015 | Rasenkanten | 3.300,000 | m | 20,00 | 66.000,00 € |
| 2.1.016 | Oberbodenandeckung | 300,000 | m3 | 25,00 | 7.500,00 € |
| 2.1.017 | Tiefbord | 450,000 | m | 30,00 | 13.500,00 € |
| 2.1.018 | Angleichen an Bestand | 1,000 | Psch | 25.000,00 | 25.000,00 € |
| 2.1.019 | Markierung / Beschilderung | 1,000 | Psch | 4.500,00 | 4.500,00 € |
| 2.1.020 | Beleuchtung | 24,000 | Stück | 2.500,00 | 60.000,00 € |
| | 2.2 Teilsumme Straßenbauarbeiten - Gehweg | | | | 635.520,00 € |
| | 2. Zwischensumme Verkehrsanlagen - Gehweg | | | | 635.520,00 € |
| Zwischensumme Baukosten gesamt netto | | | | | 2.088.960,00 € |
| 3. | Baunebenkosten | | | | |
| 3.1 | Baunebenkosten | | | | |
| 3.1.001 | Honrar Ingenieurkosten Lph 1-9 HZ III zzgl örtl BÜ | 1,000 | psch | 192.000,00 | 192.000,00 € |
| 3.1.002 | Landschaftspflegerische Begleitplanung | 1,000 | psch | 10.000,00 | 10.000,00 € |
| 3.1.003 | ökologische Sondergutachten | 1,000 | psch | 7.500,00 | 7.500,00 € |
| 3.1.004 | Leistungen des technischen Umweltschutzes | 1,000 | psch | 5.500,00 | 5.500,00 € |
| 3.1.005 | Vermessung | 1,000 | psch | 8.000,00 | 8.000,00 € |
| 3.1.006 | Baugrunduntersuchung | 1,000 | psch | 12.500,00 | 12.500,00 € |
| 3.1.007 | Sicherheitsaudit | 1,000 | psch | 6.500,00 | 6.500,00 € |
| 3.1.008 | Beweissicherung | 1,000 | psch | 7.500,00 | 7.500,00 € |
| | 3. Zwischensumme Baunebenkosten | | | | 249.500,00 € |
| Summe Gesamtkosten netto | | | | | 2.338.460,00 € |

Ausbau der L 01 OD Schönberg - Ratzeburger Straße

Ausbaulänge 825 m ohne Kanalbau SW/TW

Vorläufige Kostenschätzung

Straßenbau und Gehwege

Datum: 18.05.2021

| Pos. | Bezeichnung | Menge | Einheit | E.-Preis | Gesamt |
|------|----------------------------------|-------|---------|----------|-----------------------|
| | Mehrwertsteuer 19 % | | | | 444.307,40 € |
| | Summe Gesamtkosten brutto | | | | 2.782.767,40 € |